SOCIEDAD ESPAÑOLA DE

S. E. H. P.

HISTORIA DE LA PSICOLOGÍA

Boletín Informativo Nº 16

Málaga, Primavera, 1996

SOCIEDAD ESPAÑOLA DE
S. E. H. P.
HISTORIA DE LA PSICOLOGÍA

Editor:

Juan Antonio Mora Mérida
Departamento de Psicología Básica
Universidad de Málaga
Campus de Teatinos
29071 MÁLAGA

Colaboradores:

Enrique Gil Rickel
Pilar Grande Martín

Junta Directiva de la Sociedad Española de Historia de la Psicología:

Presidente: Francisco Tortosa Gil
Secretario: Alberto Rosa Rivero
Tesorero: Fernando Gabucio
Vocales: Enrique Lafuente
Gabriel Ruiz Ortiz
Dolores Saiz Roca
Juan Antonio Vera

Sede Social:

Departamento de Psicología Básica, Social y Metodología
Facultad de Psicología de la Universidad Autónoma de Madrid
Ciudad Universitaria de Canto Blanco
28049 MADRID

EDITORIAL

Con un ligero cambio en las fechas habituales, ponemos en vuestras manos el Boletín nº 16 de SEHP, que como es frecuente en nuestra Sociedad en los Boletines intermedios entre los diversos Symposia, tiene el carácter de balance y de proyecto.

Balance del recientemente clausurado IX SYMPOSIUM de Marbella, en el que hemos podido constatar han funcionado de modo adecuado tanto el Comité Científico como el Comité Organizador. La herencia histórica acumulada opera ya como "tradición de investigación" y logramos conectar las oportunas "sinergias" año tras año, aunque sean diferentes los lugares y los responsables de los diversos Comités Locales.

Con este Boletín pasamos ya el testigo a los compañeros de Madrid, que seguro van a mejorar lo logrado en eventos anteriores, dada la experiencia organizativa que se acumula entre los miembros del Comité Local elegido.

En las páginas siguientes encontrareis un Balance del IX SYMPOSIUM, a cuya preparación de Actas estamos ya entregados. Contad con la seguridad de que las veréis en vuestras manos en las fechas oportunas, ya que está muy avanzada la compilación y los contactos con diversas imprentas.

Proyecto de futuro, en cuanto que os sirve de Primer Anuncio para el X SYMPOSIUM DE LA SEHP, que tendrá lugar como ya sabéis en la próxima Primavera de 1997 en Madrid, organizado conjuntamente por las tres Universidades de la capital de España.

Llamamos vuestra atención sobre la modificación de las fechas para la recepción de trabajos, que va a quedar como sigue:

30 de Noviembre de 1996	Recepción de Abstracts
31 de Enero de 1997	Recepción de Originales

Id tomando las medidas oportunas en vuestros planes personales de trabajo.

Esperando os quede todavía en vuestras neuronas alguna imagen procesada de los gratos momentos que nos indicasteis pasamos en Marbella, sus alrededores o Ronda, bien de índole científica, paisajística, gastronómica, turística, ponemos en vuestras manos este nuestro vehículo de comunicación interna. Para los olvidadizos incorporamos algunas sugerencias en las páginas finales.

Juan Antonio MORA

LA FILOSOFÍA DE LA MENTE, HOY

Pascual F. Martinez-Freire
Grupo de Investigación en Ciencias Cognitivas
Universidad de Málaga

1.- La filosofía de la mente, una reflexión con un largo pasado.

Indudablemente la reflexión sobre los procesos mentales, su naturaleza, su explicación, su predicción o su relación con los procesos corporales, ha preocupado a los pensadores desde antiguo. Ya en la Grecia clásica, cuna de nuestra civilización occidental, los mayores intelectuales, Platón y Aristóteles, elaboraron sendas teorías del alma (psique) que han marcado las dos grandes tendencias en filosofía de la mente. Resumiendo las cosas, la teoría platónica defiende en sus líneas generales un dualismo de cuerpo y alma (alma racional e inmortal), mientras que la teoría aristotélica, más biológica y empírica, sostiene en sus líneas básicas un monismo de cuerpo y alma, al ser ésta la forma de aquél.

Aunque desde la Grecia Antigua hasta el siglo XVII diferentes pensadores han sostenido doctrinas acerca del alma y de su relación con el cuerpo, René Descartes (1596-1650) es considerado el punto de partida clásico en la filosofía de la mente, ya que planteó en toda su crudeza y dificultad el problema mente-cuerpo. Para el filósofo francés, la mente se caracteriza por el pensamiento, que es inextenso, simple y sin partes, mientras que el cuerpo se caracteriza por la extensión, que no piensa, es compleja y con partes. En consecuencia, mente y cuerpo son dos entidades radicalmente distintas y resulta muy difícil explicar en los seres humanos, que poseen cuerpo y mente, cómo se pueden relacionar su mente y su cuerpo en aquellos procesos, como las sensaciones o los sentimientos, donde la evidencia empírica nos señala una relación. Tal es en esencia el tradicional problema mente-cuerpo.

Descartes, y otros filósofos posteriores, intentaron aplicar al estudio de los procesos mentales algunos descubrimientos de la fisiología y de la anatomía humanas, pero una filosofía de la mente basada en una ciencia adecuada obviamente sólo fue posible tras el comienzo de la psicología científica a fines del siglo XIX. En efecto, tal como se reconoce habitualmente, con la creación en 1874 del laboratorio de Wilhelm Wundt y en 1876 del laboratorio de William James, la psicología científica inició su firme andadura. A partir de entonces, la filosofía de la mente pudo ser, además de especulación sobre temas con escasos datos empíricos, filosofía de la ciencia psicológica.

2. La filosofía de la mente como disciplina constituida.

La filosofía de la mente, basada ya en los avances científicos de la psicología, se desarrolla con fuerza durante el siglo XX, en especial a través del Círculo de Viena y de la filosofía analítica.

El neopositivismo o Círculo de Viena fue fundado por Moritz Schlick (1882-1936) en 1928, en la ciudad de Viena, cuando este notable físico y filósofo reunió en torno a él a varios pensadores con formación científica y filosófica. Entre ellos destaca Rudolf Carnap (1891-1970), quien se ocupó, entre otros muchos temas, de filosofía de la mente. Carnap defendió la reducción de la psicología a la física, dentro del fisicalismo general que propuso, esto es, la constitución de un lenguaje científico universal reducido al lenguaje propio de la física. Además, para los neopositivistas la filosofía de la mente no era sino una parte de la filosofía general de la ciencia.

Dentro de la filosofía analítica, podemos destacar, en primer lugar, las ideas de Bertrand Russell (1872-1970) acerca de los procesos mentales. Para este prolífico lógico y filósofo, la mente y la materia no son dos tipos radicalmente diferentes de entidades (frente a Descartes), sino que ambas están construidas a partir de una misma estofa o material básico, con lo que respecto del fondo de la realidad cabe hablar de un monismo neutral, ni material ni mental.

Mayor interés que las de Russell tienen las teorías de Gilbert Ryle (1900-1976). Este filósofo analítico denunció vigorosamente el dualismo cartesiano, al cual califica del dogma del fantasma en la máquina, ya que entiende que según Descartes la mente sería una entidad fantasmagórica alojada en la máquina del cuerpo. Para Ryle, los procesos mentales no son procesos espirituales aunque tampoco propiamente procesos corporales. Los procesos mentales son disposiciones a la conducta que en sí mismas no son observables, aunque podemos apreciarlas una vez manifiestas en conducta. Con ello Ryle se

inclina al conductismo psicológico que tuvo su auge entre 1920 y 1960.

Asimismo son de gran importancia las investigaciones de Ludwig Wittgenstein (1889-1951) sobre filosofía de la mente. Este tema, junto con la filosofía de la matemática, ocuparon los esfuerzos intelectuales del pensador vienés durante la segunda época de su actividad filosófica (segundo Wittgenstein). Su postura sobre la naturaleza de la mente es compleja, ya que se mueve entre un conductismo fundamental y un mentalismo residual. Para Wittgenstein, la psicología científica debe ser básicamente conductista, centrada en el análisis de la conducta en cuanto algo público y objetivo, pero no cabe eliminar la vida mental (privada y subjetiva). Tal vida mental, constituida por procesos internos, no es identificada con los procesos cerebrales, permaneciendo como algo tan nebuloso como recalcitrante a su desaparición.

En todo caso, y esto es lo que nos interesa destacar, lo cierto es que en torno a 1950 es cada vez más habitual hablar de la filosofía de la mente como una disciplina filosófica diferenciada y con personalidad propia, gracias en especial a las contribuciones de Ryle y Wittgenstein.

3. El impacto de las ciencias cognitivas en la filosofía de la mente.

A partir de 1948 y en términos institucionales desde 1977 se constituyen las ciencias cognitivas. Por tales se entiende un campo de investigación interdisciplinar cuyo tema central es el estudio de los procesos cognitivos tanto en seres humanos como en animales y en máquinas. A su vez, los procesos cognitivos son fenómenos de conocimiento pero entendidos como procesamiento de información y como algo común a humanos, animales y (algunas) máquinas.

La fecha de 1948 no es caprichosa. Siguiendo a Howard Gardner, en su libro *The Mind's New Science. A History of the Cognitive Revolution* (1985), las ciencias cognitivas se abren camino en 1948 en el Simposio sobre los Mecanismos Cerebrales en la Conducta, celebrado en Pasadena (California) y patrocinado por la Fundación Hixon. En este simposio el matemático y lógico John von Neumann habló de la analogía entre el computador y el cerebro. Además, el neurocientífico Warren McCulloch disertó sobre el modo en que el cerebro procesa información. Finalmente, entre otros hechos, el psicólogo Karl Lashley atacó sin piedad al conductismo dominante estableciendo que la organización de la conducta no es impuesta desde el exterior, sino que emana del interior del organismo.

Otro hito en la revolución cognitiva, también señalado por Gardner, fue el Simposio sobre Teoría de la Información que tuvo lugar en el célebre Instituto de Tecnología de Massachusetts en 1956. En este simposio Allen Newell y Herbert Simon, dos importantes informáticos, presentaron la primera demostración completa de un teorema realizada por un computador, dentro de la nueva disciplina, integrada en las ciencias cognitivas, de la inteligencia artificial. A su vez, el lingüista Noam Chomsky presentó su enfoque transformacional de la gramática, que supone una actitud mentalista, frente al conductismo. Finalmente, entre otros hechos, el psicólogo George Miller ofreció un estudio sobre los límites humanos en la capacidad de procesar información, señalando que nuestra memoria inmediata se limita a aproximadamente siete ítems.

Sin embargo, las ciencias cognitivas se consolidan de forma definitiva cuando a finales de los años setenta adquieren un carácter institucional, al crearse una revista y una sociedad científica de investigación cognitiva. En efecto, en 1977 se creó la revista *Cognitive Science* y en 1979 se reúne por primera vez en La Jolla (California) la Cognitive Science Society.

Las disciplinas científicas implicadas en el campo interdisciplinar de la investigación cognitiva son básicamente la psicología cognitiva y la inteligencia artificial, aunque también están implicadas la neurociencia, la lingüística y la lógica.

La psicología cognitiva puede considerarse constituida en 1960, cuando los psicólogos George Miller y Jerome Bruner fundan el Harvard Center for Cognitive Studies en la Universidad de Harvard. Para una adecuada psicología cognitiva, los procesos mentales (en humanos y en animales) son procesos cognitivos en el sentido de manipuladores de información. La psicología cognitiva supone la recuperación del mentalismo (o vida mental interna) enriquecida con una pluralidad de métodos: observación y experimentación de la conducta (pues se descarta el conductismo, pero no el análisis de la conducta), métodos computacionales e investigación neurobiológica, además del recurso a la introspección y al testimonio personal.

Por otra parte, la inteligencia artificial puede caracterizarse de modo amplio como la rama de la informática que estudia el diseño y construcción de máquinas inteligentes, esto es, de mecanismos capaces de imitar la actividad inteligente humana. Los computadoras dotados de programas para jugar al ajedrez o para demostrar teoremas matemáticos son, por ejemplo, máquinas inteligentes. La inteligencia artificial puede considerarse consti-

tuida cuando en 1957 el matemático John McCarthy fundó el laboratorio de inteligencia artificial del Instituto Tecnológico de Massachusetts.

Sin embargo, la propia idea de las ciencias cognitivas, incluyendo tanto la psicología de orientación cognitiva como la inteligencia artificial, se fue imponiendo poco a poco como consecuencia de dos líneas de pensamiento fundamentales. Por un lado, la tesis de que la mente humana y animal (al menos de los vertebrados) debe entenderse como un sistema interno de procesamiento de información. Por otro lado, la tesis de que los computadoras también constituyen sistemas de procesamiento de información. Una vez aceptado esto, resulta evidente que las técnicas e instrumentos de la inteligencia artificial son recursos útiles para la psicología, al igual que las técnicas e ideas de la psicología son recursos que pueden emplearse en inteligencia artificial.

Pues bien, con la consolidación de las ciencias cognitivas en 1977 la filosofía de la mente cambia de manera notable, transformándose en lo que denomino una "nueva filosofía de la mente", en mi libro *La nueva filosofía de la mente* (1995). Frente a la filosofía tradicional de la mente, en la línea de Descartes, Ryle y Wittgenstein, centrada en el análisis de los procesos mentales entendidos como procesos únicamente humanos, y, en el mejor de los casos, considerada como una filosofía de la psicología, se está desarrollando una nueva filosofía de la mente, en la línea de las ciencias cognitivas, que estudia los procesos mentales en humanos, animales y (algunas) máquinas, y que no sólo es una filosofía de la psicología sino también una filosofía de la inteligencia artificial.

4. Los temas de la filosofía de la mente, hoy.

La característica central (y de la que dimanan las características restantes) de la filosofía actual de la mente es que ella misma está integrada dentro del campo de las ciencias cognitivas. Además de la psicología cognitiva y de la inteligencia artificial, como disciplinas básicas, dentro de las ciencias cognitivas encontramos otras disciplinas, como la lógica, la neurociencia o la lingüística, como disciplinas con el rango de instrumentales. Pero también encontramos la filosofía de la mente como la metaciencia cognitiva.

En cuanto metaciencia cognitiva, la filosofía actual de la mente es la filosofía de las ciencias cognitivas. Esto quiere decir que posee cuatro tareas propias de gran importancia.

En primer lugar, la filosofía actual de la mente proporciona fundamentos de carácter general a las ciencias cognitivas, al ocuparse de problemas de fondo que no ocupan a los científicos cognitivos en cuanto tales. Dentro de esta tarea el problema fundamental es una adecuada caracterización general de la mente, en cuanto sistema de procesamiento de información, así como la elucidación de las distinciones entre mente humana, mente animal y mente mecánica. Evidentemente hablar de mente animal y, en especial, de mente mecánica es algo novedoso (para Descartes no había ni mentes animales ni mecánicas), aunque resulta natural a la altura de los actuales descubrimientos de las ciencias cognitivas. Un punto de especial relieve es la diferenciación entre mente, inteligencia y espíritu, es decir, entre sistemas de procesamiento de información, sistemas resolvedores de problemas y sistemas dotados de causación no-física. Para un análisis más detallado de este punto, remito al lector a mi libro *La nueva filosofía de la mente* .

En segundo lugar, la filosofía de la mente plantea conjeturas en problemas científicos aún no bien definidos o en problemas con escasos datos empíricos. En este apartado hay dos temas de gran interés y actualidad: la naturaleza de la autoconciencia y la cuestión del libre albedrío. La autoconciencia, o conciencia de nosotros mismos como *sujetos* de nuestros procesos mentales, ha motivado recientemente estudios numerosos y diversos, tanto en sus planteamientos como en sus conclusiones, tales como los de Bernard Baars (*A Cognitive Theory of Consciousness*, 1988), Colin McGinn (*The Problem of Consciousness*, 1991), Daniel Dennett (*Consciousness Explained*, 1991), John Searle (*The Rediscovery of the Mind*, 1992), Owen Flanagan (*Consciousness Reconsidered*, 1992), Roger Penrose (*Shadows of the Mind*, 1994) o Francis Crick (*The Astonishing Hypothesis*, 1994). En cuanto al problema del libre albedrío también los planteamientos y soluciones son diversos.

En tercer lugar, la filosofía de la mente ejerce un papel normativo y evaluador de los descubrimientos de las ciencias cognitivas. Con ello tanto puede proporcionar, a la psicología cognitiva y a la inteligencia artificial, principios metodológicos como evaluar y comparar teorías. Un tema central, dentro de esta tercera tarea, es el análisis de los caracteres de la explicación psicológica así como también el análisis de los distintos paradigmas de la inteligencia artificial (en especial, la contraposición entre IA clásica e IA conexionista). Otro tema de particular interés es el problema mente-cuerpo. Al respecto, y tal como he señalado en mi libro *La nueva filosofía de la mente* , deben distinguirse tres formulaciones de tal problema, las cuales inciden en un aspecto u otro del mismo según el contexto de su propia formulación. Tales formulaciones son la religiosa, la filosófica-tradicional y la científica. La formulación religiosa entiende que la duali-

dad es entre cuerpo y alma, es decir, entre lo que tenemos de común con las realidades materiales de *este* mundo y nuestra alma en cuanto realidad inmaterial. Tal es el problema de San Agustín. La formulación filosófica-tradicional entiende que la dualidad se da entre el cuerpo, que es público, observable por los demás y sometido a leyes mecánicas, y la mente, que es una realidad privada, observable sólo por ella misma y en apariencia no sometida a leyes mecánicas. Tal es el problema de Descartes o problema tradicional mente-cuerpo. Para la formulación científica, por último, la dualidad se da, o se daría, entre el cerebro, en cuanto centro que recibe estímulos, los procesa y pone en marcha las respuestas, y la mente, en cuanto los procesos mismos de recepción de información, su procesamiento y ejecución o inhibición de respuestas. Tal es el problema mente-cerebro o problema de Penfield.

En cuarto lugar, la filosofía actual de la mente abarca de manera global y articula los diferentes estudios de las ciencias cognitivas, asignando a cada uno su lugar adecuado y proporcionando la perspectiva integradora de las perspectivas parciales. En la primera tarea señalada la filosofía de la mente suministraba fundamentos conceptuales, en la segunda tarea se adelantaban soluciones para problemas con escasa definición, en la tercera tarea la filosofía de la mente establece preceptos metodológicos y evalúa los resultados científicos, mientras que ahora la filosofía de la mente trata de organizar los resultados de las ciencias cognitivas produciendo una arquitectónica de los conocimientos acerca de los procesos mentales considerados en toda su amplitud.

Pero además de metaciencia cognitiva, la filosofía actual de la mente es también la nueva y más eficaz filosofía del conocimiento, frente a la tradicional (y metafísica) teoría del conocimiento. En efecto, la filosofía de la mente aborda los problemas del conocimiento basándose en los descubrimientos de las ciencias cognitivas y, en particular, de la psicología, inteligencia artificial y neurociencia. Hoy resulta evidente que los problemas del conocimiento no pueden estudiarse ni desde un enfoque erudito-histórico ni desde un enfoque meramente especulativo. Para una presentación más detallada de este programa, remito al lector a mi trabajo "El impacto de las ciencias cognitivas en la filosofía del conocimiento" (1995).

En resumen, la filosofía de la mente en nuestros días constituye una pujante y novedosa disciplina. Hallándose integrada en el campo de investigación interdisciplinar de las ciencias cognitivas, se ocupa de problemas tradicionales y de problemas nuevos recurriendo a los estudios científicos más recientes en los campos de la psicología cognitiva, de la inteligencia artificial, neurociencia, lingüística o lógica.

REFERENCIAS BIBLIOGRÁFICAS

Baars, B., *A Cognitive Theory of Consciousness* , Nueva York, Cambridge University Press, 1988.

Crick, F., *La búsqueda científica del alma. Una revolucionaria hipótesis para el siglo XXI* (trad. Francisco Páez), Barcelona, Círculo de Lectores, 1994.

Dennett, D., *La conciencia explicada* (trad. Sergio Balari), Barcelona, Paidós, 1995.

Flanagan, O., *Consciousness Reconsidered* , Cambridge (Mass.), The MIT Press, 1992.

Gardner, H., *La nueva ciencia de la mente. Historia de la revolución cognitiva* (trad. Leandro Wolfson), Barcelona, Paidós, 1988.

Martínez-Freire, P. F., *La nueva filosofía de la mente* , Barcelona, Gedisa, 1995.

Martínez-Freire, P. F., "El impacto de las ciencias cognitivas en la filosofía del conocimiento", P. F. Martínez-Freire (ed.), *Filosofía y Ciencias Cognitivas* , Suplemento nº 3 de *Philosophica Malacitana* ,1995.

McGinn, C., *The Problem of Consciousness* , Oxford, Blackwell, 1991.

Penrose, R., *Las sombras de la mente* (trad. Javier García Sanz), Barcelona, Crítica, 1996.

Searle, J., *The Rediscovery of the Mind* , Cambridge (Mass.), The MIT Press, 1992.

BALANCE DEL CONGRESO DE MARBELLA

Como se informó públicamente en la Rueda de Prensa de presentación del IX SYMPOSIUM de la S. E. H. P., resumimos los aspectos previos más destacados del mismo. Como personalidades asistentes contamos con: Doña Mª Carmen Carvajal, Vicerrectora de Profesorado de la Universidad de Málaga. Excusó su asistencia D. Javier Berlanga, Diputado Provincial de Economía y Finanzas; Mª Dolores Miñones, Delegada Municipal de Educación y Cultura; Don Francisco Tortosa, Presidente de la S.E.H.P.; Juan Antonio Mora, Responsable del Comité Local de la S.E.H.P.

En la primera de las intervenciones, se recalcaron los hitos históricos previos que significaba la apertura de este Symposium: Creación de la Revista de Historia de la Psicología, Valencia, 1983. Creación de la Sociedad Española de Historia de la Psicología, Madrid, 1986. Realización de los Congresos anteriores en Madrid, Valencia, Barcelona, Sevilla, Salamanca, San Sebastián, Murcia y Palma de Mallorca. Igualmente se informa de la decisión tomada de realizar este Congreso en Málaga, adoptada en Palma de Mallorca, Abril de 1995.

Objetivos fijados al Congreso

Para este IX Symposium, la Junta Directora de la S.E.H.P. y el Comité Científico del mismo le habían fijado al Comité Local los siguientes objetivos:

1. Como compete a la Historia, servir de conciencia crítica de la disciplina, lugar de reflexión sobre la propia actividad, construcción de una tradición disciplinar, que sirva de hilo conductor a la propia existencia de la Psicología.
2. Abrir el Congreso no sólo a profesionales de la Psicología, sino de otras disciplinas que le son muy próximas, tanto en su origen como por influjos mutuos: Filosofía, Medicina, Pedagogía, Informática, historiadores en general.
3. Servir de lugar de encuentro de profesionales e investigadores de la Psicología y su propia evolución histórica.
4. Fomentar la incorporación de jóvenes investigadores y otros profesionales a las actividades de la S.E.H.P y de la Revista de Historia de la Psicología.

La planificación del IX Symposium significa una serie de logros conseguidos. Si incorporamos las dos Conferencias, tanto de inauguración como de clausura, 106 aportaciones científicas, con un total próximo a los 150 asistentes.

La distribución de los mismos quedó así:

GRUPO	COMUNICACIONES	POSTERS
1	14	8
2	15	6
3	12	9
4 Mesa 1	12	8
4 Mesa 2	12	8
TOTALES	65	39

Como recordareis, los tópicos fijados para este IX SYMPOSIUM fueron:

1. Historia de la Psicología Española
2. En el Centenario del nacimiento de Vygotsky (1896-1934) y Piaget (1896-1980): Psicología y Educación.
3. Medicina y Ciencias Biológicas: Sus repercusiones en la Historia de la Psicología.
4. Temas libres: Trabajos sobre historia, métodos, usos, sobre los procesos psicológicos básicos (atención, percepción, aprendizaje, memoria, pensamiento, lenguaje, etc.).

Como observaciones finales, se remarcaron:

1) Incremento de las aportaciones científicas en relación a los Congresos anteriores de la S.E.H.P.
2) Incremento en el número de participantes, en relación a anteriores Congresos de la S.E.H.P.
3) Logrado el sentido de encuentro y apertura hacia otras disciplinas próximas y conexas a la Psicología: Hemos contado con Filósofos, Médicos, Pedagogos, etc. entre los asistentes al Congreso.
4) Logrado el Objetivo de expandir las actividades de la S.E.H.P. en una zona como la andaluza en la que es menor la implantación.
5) A pesar de tratarse de un Congreso nacional, ha resultado atractiva su presencia a investigadores de Alemania (2), México (2), Brasil (2), Suiza (1).

A la rueda de prensa previa asistieron una docena de representantes de todos los medios de Comunicación de la Costa del Sol (3 cadenas de T.V., 5 de Radio, 4 de prensa) lo que nos garantizó una adecuada cobertura durante la realización del Symposium.

X SYMPOSIUM DE LA SOCIEDAD ESPAÑOLA DE HISTORIA DE LA PSICOLOGÍA (MADRID, 10-12 DE ABRIL 1997)

Dado que la décima convocatoria tiene ya un carácter de consolidación de las actividades de nuestra Sociedad, se decidió en Palma de Mallorca en la asamblea Oficial del VIII Symposium de la S.E.H.P. (Abril de 1995) que el X Symposium tuviera lugar en Madrid. Esta decisión ha sido ratificada de nuevo en Marbella.

Para que ninguna Universidad madrileña se sintiera marginada, se decidió también que se realizara mediante una convocatoria conjunta de las tres Universidades (Complutense, Autónoma y U.N.E.D.), estando integrado el Comité Organizador por personas pertenecientes a la S.E.H.P. de las tres Universidades. El mismo tendrá lugar en Madrid del 10 al 12 de Abril de 1997.

Los **temas** en torno a los cuales se formarán las mesas de discusión serán las siguientes:

1. Historia de la Psicología Cognitiva
2. Historia de la Psicología Aplicada
3. Gordon Allport (1897-1967) y los comienzos de la Psicología de la Personalidad.
4. Historia de la Psicología Española.

Como en años anteriores, podrán admitirse también trabajos de **tema libre**, siempre y cuando tengan relación con la temática propia de la Historia de la Psicología.

Las personas que deseen presentar algún trabajo deberán enviar un resumen del mismo (entre 150 y 300 palabras) antes del **30 de Noviembre de 1996**. En él deberá figurar: Título de la investigación, nombre del autor/autores, centro de trabajo, dirección y teléfono de contacto y/o fax y/o e-mail.

El trabajo completo, de una extensión máxima de 10 páginas a doble espacio, deberá obrar en poder del Comité Organizador con anterioridad al **31 de Enero de 1997**. Deberán enviarse 2 ejemplares del mismo en papel, tamaño DinA-4, así como una copia en diskette de 3.5" (procesador de textos WordPerfect 5.1 o código ASCII, letra courier 12 cpi).

Con el fin de que el Comité Científico pueda realizar adecuadamente su tarea de revisión y admisión de los trabajos, **estos plazos y formatos deberán ser respetados estrictamente**.

Toda esta documentación, así como el resto de la correspondencia se enviará a la dirección de la UNED que se indica en el apartado siguiente:

X SYMPOSIUM DE LA S.E.H.P., Departamento de Psicología Básica I,
Facultad de Psicología, UNED, Ciudad Universitaria
28040 MADRID.

Teléfonos y correo electrónico, así como fax común: (91)-398-79-72.

(91)-398-79-68 (Alejandra Ferrándiz),
E-mail: aferrand@cu.uned.es

(91)-398-62-26. (Enrique Lafuente)
elafuent@cu.uned.es

Las cuotas de inscripción serán las siguientes:

	Antes del 31-01-97	Después
Miembros de la S.E.H.P.	10.000 Pts.	12.000 Pts.
No miembros	12.000 Pts.	15.000 Pts.
Estudiantes	6.000 Pts.	8.000 Pts.

Las cuotas de inscripción deberán abonarse por transferencia bancaria en la cuenta corriente nº 0104 6240 34 03001095 17, SOCIEDAD ESPAÑOLA DE HISTORIA DE LA PSICOLOGÍA, X SYMPOSIUM, del Banco Exterior de España. El resguardo de dicha transferencia, así como todo lo relacionado con las cuestiones económicas, deberá ser remitido a la Tesorería del Symposium:

X SYMPOSIUM DE LA S.E.H.P., Alberto Rosa y José Quintana, Departamento de Psicología Básica, Facultad de Psicología, Universidad Autónoma de Madrid,
Campus de Cantoblanco, 28049 MADRID

COMITÉ ORGANIZADOR:

- Helio Carpintero y Luis García Vega (Universidad Complutense)
- Alberto Rosa y José Quintana (Universidad Autónoma)
- Alejandra Ferrándiz y Enrique Lafuente (UNED)

Esperamos que nuestra Comunidad Investigadora acepte este adelanto y no se planteen problemas organizativos por esta decisión. Aprovechad el "recargar pilas" del verano para poneros manos a la obra.

Vídeo X Aniversario S.E.H.P.

Con motivo del X Aniversario de la Sociedad Española de Historia de la Psicología, el equipo de trabajo de L'Arxiu i Seminari D'Historia de la Psicología de la Universidad Autónoma de Barcelona está preparando un vídeo que recoge las vivencias de nuestros Symposias. Dado que no hay filmaciones de los primeros encuentros (Madrid, Valencia y Sitges) os estaríamos muy agradecidos si nos facilitarais cualquier documentación gráfica que nos ayudara a poder evocar estas reuniones.

M. Saiz y Colaboradores, Facultad de Psicología
Departamento de Psicología de L'Educació, Universidad Autónoma Barcelona.
08193 BELLATERRA (BARCELONA). Tfns. 93-581-23-57 y 581-31-40

AVISOS Y NOTICIAS

15th CHEIRON Conference, Leiden, 1996
LEIDEN (NETHERLANDS),
30th August - 3rd September 1996
SECOND ANNOUNCEMENT

CHEIRON-Europe came into existence in 1982 with a conference in Amsterdam. Since then the society has flourished and annual conferences have been held all over Europe. The celebration of the FIFTEENTH conference, will be organised, by Leiden University and will take place at the Oud-Poelgeest Estate, Leiden. The Netherlands from Friday 30th August to Tuesday 3rd September 1996.

The aim of the conference is the exchange of knowledge, information, and opinions on any aspect of the history, historiography or methodology of the behavioural and social sciences. Scholars are invited to submit papers on work done in these fields.

The Programme Committee intends to bring out a Celebration Volume to mark the occasion. Some of the chapters will be by invited authors, the remainder will be selected from those submitting and presenting papers at the conference. The theme of the volume will be historiographical issues in the behavioural and social sciences. Authors who would like their papers to be eligible for consideration for inclusion in this celebration volume should approach their subject from a historiographic point of view, raising questions about, inter alia, the reasons for pursuing this particular history, what can be learned from it, whom it is written for, problems of evidence, etc.

Those wishing to submit a contribution to a Paper Session are requested to prepare three copies (eight, pages, double spaced, wide margins, including references, plus a separate approx. 200 word summary in English) and send a copy to *each* member of the Programme Committee. Contributions for a Poster Session should be presented in a three page format. In order to facilitate the printing of the conference workbook, contributors are asked to send with the copy of their paper to the local organiser a DOS/WP 5.1/5.2 diskette.

The deadline for receipt of contributions is MAY 1 1996. The Committee's decision as to the acceptance of papers will be communicated to the authors without delay. For this purpose, it is essential the contributors provide a complete address, including phone, fax and/or e-mail.

Programme Committee:
Sacha Bem (local organiser)
Experimental & Theoretical Psychology, Leiden University
PO box 9555 - 2300 RB,
Leiden, Netherlands
Tel +31 71 527 3646 -
Fax: +31 71 527 3619
E-mail: bem@rulfsw.leidenuniv.nl

Irmingard Staeuble
Institut für Kritische Psychology WE 12
Freie Universität Habelschwerdter Allee 45
14195 BERLIN,
Deutschland
Fax: +49 30 838 6226

James M. M. Good
Centre for the History of the Human Sciences and Dept. of Psychology
University of Durham
DURHAM DHI 3LE, England
Tel. +44 191 3742604 - Fax +44 191 3747474 - E-mail: j.m.m.good@durham.ac.uk

Accommodation will be available in the Oud-Poelgeest complex. The estate, which is ten minutes from the centre of Leiden, comprises a 25 acre park together with a Castle and outbuildings that have been recently restored and refurnished. The park offers opportunities for jogging, walking and enjoyment of nature in old-Dutch setting.

Price for accommodation and conference fee (subject to alteration):

A. **Full arrangement single** (Friday afternoon - Tuesday morning)
4 nights (single-room) and breakfast
3 lunches and 2 dinners
welcome buffet (Friday night)
coffee/tea etc. during conference hours
not included: social event/dinner (See F); conference fee

B. **Full arrangement double** (double-room accommodation, per person) *f* 650

C. **Arrangement without room accommodation**
3 lunches and 2 dinners
welcome buffet (Friday night)
coffee/tea etc. during conference hours

D. **Student arrangement without room accommodation**
at the most as C. We will arrange accommodation for the nights with Leiden Students
therefore as C. bit we hope to get subsidies to reduce the prize for students.

E. **Additional night (single)**

F. **Social event and dinner** (Saturday afternoon/night)

History of Psychology Newsletter

Volumen XXVIII Spring 1996 Number 7

Contents

Division Directory

Narrative Truths about Behaviorism. Michael J. Mahoney

Candidates' Statements

Report of the Division 26 Representative to the APA Council of Representatives. Michael Wertheimer

Application Forms

Published by Division 26
American Psychological Association
Editor
James L. Pate, PhD
Department of Psychology
Georgia State University
Atlanta, Georgia 30303
Electronic Mail: jpate@qsu.edu

I REGIONAL CONGRESS OF PSYCHOLOGY FOR PROFESSIONALS IN THE AMERICAS
(México City, July 13-19, 1997)

Congreso organizado por el Instituto Mexicano de Investigación sobre familia y población (IMIFAP) y por la Asociación Mexicana de Psicología Social (AMEPSO) y bajo los auspicios de la Asociación Internacional de Psicología Aplicada (IAAP) en colaboración con la Unión Internacional de Ciencia Psicológica (IUPsyS), la Sociedad Internacional de Psicología (SIP) y la Asociación Internacional de Psicología Transcultural (IACCP).

Asimismo estará integrado por talleres, conferencias, simposios, sesiones temáticas y presentaciones interactivas de carteles, con el propósito de responder a una demanda de psicólogos de América Latina quienes han expresado la necesidad de un foro en el cal pudieran intercambiar conocimientos y desarrollar habilidades específicas de trabajo.

Apartado Postal nº 41-756. MÉXICO D.F.
11001, MÉXICO
FAX: 525-598-23-42
E-MAIL: congreso@datasys.com.mx

II Conferencia Internacional de Psicología de la Salud
Palacio de las Convenciones, Ciudad de La Habana, Cuba
(14 al 18 de Octubre de 1996)

La Sociedad Cubana de Psicología de la Salud y el Grupo Nacional de Psicología, ambos pertenecientes al Ministerio de Salud Pública de la República de Cuba, convocan a la II Conferencia Internacional de Psicología de la Salud, a celebrarse en el Palacio de las Convenciones, Ciudad de La Habana, Cuba, del 14 al 18 de Octubre de 1996. Esta II Conferencia tiene como objetivo continuar propiciando el intercambio de experiencias cubanas con especialistas de Norte, Centro y Sur América, Europa y el resto del mundo en la integración de la Psicología a los más relevantes problemas de salud contemporáneos. Se enfatizará en los aspectos teóricos, metodológicos y prácticos de la participación de las ciencias psicológicas y otras disciplinas afines en la promoción de salud en los distintos niveles de atención (prevención, terapéutica y rehabilitación), asi como la investigación de los servicios de salud y en los aspectos psicosociales de aquellos problemas que resultan más frecuentes en el momento actual, en los que el papel de psiquismo y el comportamiento humano ocupan un primer lugar en su determinación. La Conferencia aspira a que se expongan y discutan en ella los adelantes alcanzados en la búsqueda de procedimientos avanzados, aplicables a la solución de estos problemas de salud en diferentes contextos nacionales e internacionales. Se expondrán las experiencias de trabajo de más de 25 años de los psicólogos de la salud de Cuba, con el interés de recibir valoraciones críticas y aportes de los colegas extranjeros que contribuirán al mejor y mayor desarrollo de esta especialidad. En el evento se impartirán conferencias por destacados científicos y se efectuarán visitas a instituciones de salud.

Perfil de los participantes: Psicólogos y médicos de las distintas especialidades, sociólogos, psiquiatras, juristas, estomatólogos, psicopedagogos, geriatras, sexólogos, psicometristas, trabajadores sociales, terapeutas ocupacionales y profesionales de las ciencias afines con la salud.

Idiomas: Inglés y Español

Comité Organizador: Dra. Noemí Pérez Valdés, Presidenta. Lic. Jorge Grau Abalo, Vicepresidente. Lic. Alberto Cobián Mena, Lic. Francisco Morales Calatayud. Lic. Georgina Fariñas García.

Correspondencia: Lic. Mireya Mesa Tamargo, Organizadora Profesional de Conferencias, Palacio de las Convenciones, Apartado 16046, La Habana, Cuba.
Telf.: 20-2588 ó 22-6011 al 19, extensión 1513. Tlx.: 511609 palco cu. Fax: 22-8382

BASES DEL PREMIO "HUARTE DE SAN JUAN" 1997

1. Los trabajos deberán versar sobre cualquier tema del pasado de la psicología o ciencias afines en España (Medicina, Filosofía, Pedagogía, Historia, etc.)

2. Podrán concurrir a dicho premio los estudiantes universitarios que acrediten su condición de tales, y que estén iniciándose en la investigación de dichos temas.

3. Los trabajos deberán estar redactados en cualquiera de las lenguas del Estado Español, ser originales y no haber sido publicados previamente.

4. Podrán ser realizados individualmente o en equipo.

5. Deberán tener una extensión entre 25 y 30 folios, mecanografiados a doble espacio, y acompañados de las correspondientes referencias documentales. Su presentación será por triplicado.

6. El plazo de presentación se cerrará el 31 de Enero de 1997 y deberán ser remitidos a:

   Dr. D. Alberto Rosa
   Secretario de la S.E.H.P.
   Facultad de Psicología
   Universidad Autónoma de Madrid
   Campus de Canto Blanco
   28049 MADRID

7. El premio consistirá en la presentación del trabajo al X Symposium de la S.E.H.P., a celebrar en Madrid los días 10 - 12 de Abril de 1997, y su publicación en la "*Revista de Historia de la Psicología*", más la entrega de una cantidad en metálico de 30.000 Pts., al autor o autores de la obra premiada.

8. Actuará de Jurado un Comité Científico designado por la Junta Directiva de la Sociedad Española de Historia de la Psicología.

9. El fallo del Jurado será inapelable y el Premio podrá, en su caso, ser declarado desierto.

Junta Directiva de la S. E. H. P.

BASES DEL PREMIO "HUARTE DE SAN JUAN" 1997

1. Los trabajos deberán versar sobre cualquier tema del pasado de la psicología o ciencias afines en España (Medicina, Filosofía, Pedagogía, Historia, etc.)

2. Podrán concurrir a dicho premio los estudiantes universitarios que acrediten su condición de tales, y que estén iniciándose en la investigación de dichos temas.

3. Los trabajos deberán estar redactados en cualquiera de las lenguas del Estado Español, ser originales y no haber sido publicados previamente.

4. Podrán ser realizados individualmente o en equipo.

5. Deberán tener una extensión entre 25 y 30 folios, mecanografiados a doble espacio, y acompañados de las correspondientes referencias documentales. Su presentación será por triplicado.

6. El plazo de presentación se cerrará el 31 de Enero de 1997 y deberán ser remitidos a:

   Dr. D. Alberto Rosa
   Secretario de la S.E.H.P.
   Facultad de Psicología
   Universidad Autónoma de Madrid
   Campus de Canto Blanco
   28049 MADRID

7. El premio consistirá en la presentación del trabajo al X Symposium de la S.E.H.P., a celebrar en Madrid los días 10 - 12 de Abril de 1997, y su publicación en la "*Revista de Historia de la Psicología*", más la entrega de una cantidad en metálico de 30.000 Pts., al autor o autores de la obra premiada.

8. Actuará de Jurado un Comité Científico designado por la Junta Directiva de la Sociedad Española de Historia de la Psicología.

9. El fallo del Jurado será inapelable y el Premio podrá, en su caso, ser declarado desierto.

Junta Directiva de la S. E. H. P.

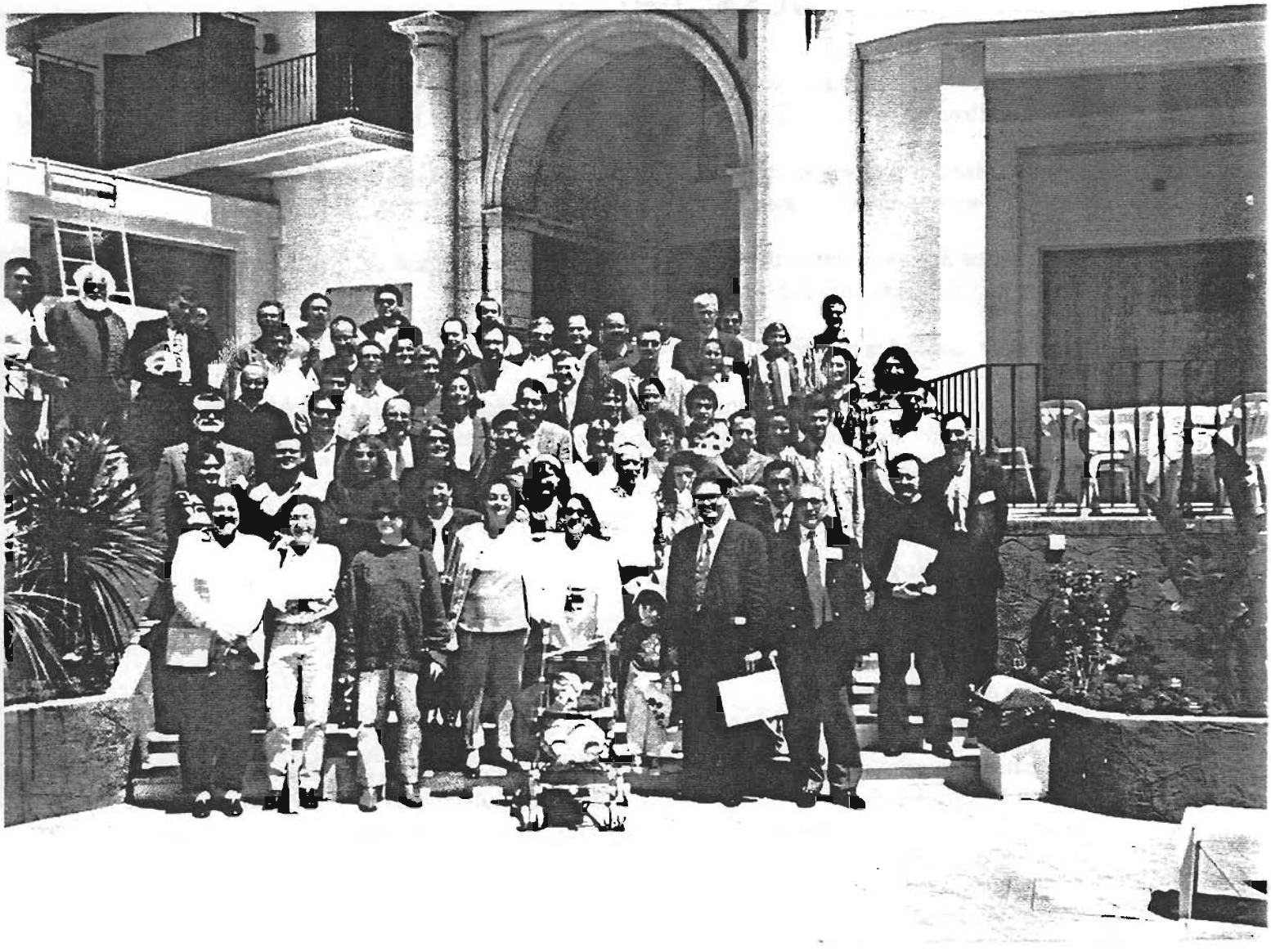

ECOS DEL IX SYMPOSIUM DE LA S.E.H.P.
(Marbella 24 - 27 de Abril de 1996)

TABLON
UNIVERSITARIO

AVISOS

ETICA POLITICA Organizado por el Centro Cultural Almar, se desarrolla esta semana el XIII ciclo de Teología. Norberto Alcover, profesor de Teoría de la Comunicación de la Universidad de Comillas, hablará el jueves sobre «¿Es posible una ética sociopolítica?» y el viernes sobre «El periodismo, grave problema ético». Ambas conferencias se celebran en la sede del centro, calle Cañada de los Ingleses, número 4, a las 19,30 horas.

HISTORIA DE LA PSICOLOGIA Juan Antonio Mora, profesor titular de Psicología Básica, será el responsable de la organización del IX simposio de la Sociedad Española de Historia de la Psicología, que se celebrará entre los días 24 y 27 de abril en un hotel de Marbella. El simposio está dirigido a especialistas en Psicología, Pedagogía, Medicina, Filosofía, Historia y en cualquier disciplina próxima o conexa a la Psicología. Los interesados pueden ponerse en contacto con Juan Antonio Mora, en el departamento de Psicología Básica.

DERECHO NOTARIAL El pró-

IX Symposium de la Sociedad Española de Historia de la Psicología.

Se celebrará los días 24 y 27 de abril en Marbella. Destaca la organización sobre cuatro mesas. Más información 227-53-62.

Reflexión sobre los hallazgos fenicios en Málaga.

Conferencias del 7 al 10 de mayo. Introducción con carácter didáctico a la cultura fenicia. Colegio Oficial de Arquitectos. Avda de las Palmeras, s/n. Más información en el tf:. 222-42-05.

Los presentadores del Simposium tuvieron palabras de agradecimiento para el Ayuntamiento de Marbella. FOTOSOL

IX Simpos de Histori la Psicolo

La directora gen fesorado, Carme acompañada de J Mora, de la Univers laga, la delegada d Ayuntamiento de M ría Dolores Minon dente de la Socied de la Historia de la Francisco Tortosa, cano de la Facultad gía de la Universid ga. Pablo Fernánd presentó ayer a los comunicación el IX de la Sociedad E Historia de la Psic ha dado comienzo Andalucía Plaza

Asisten doscien sistas, que han pre total de ciento seis nes científicas.

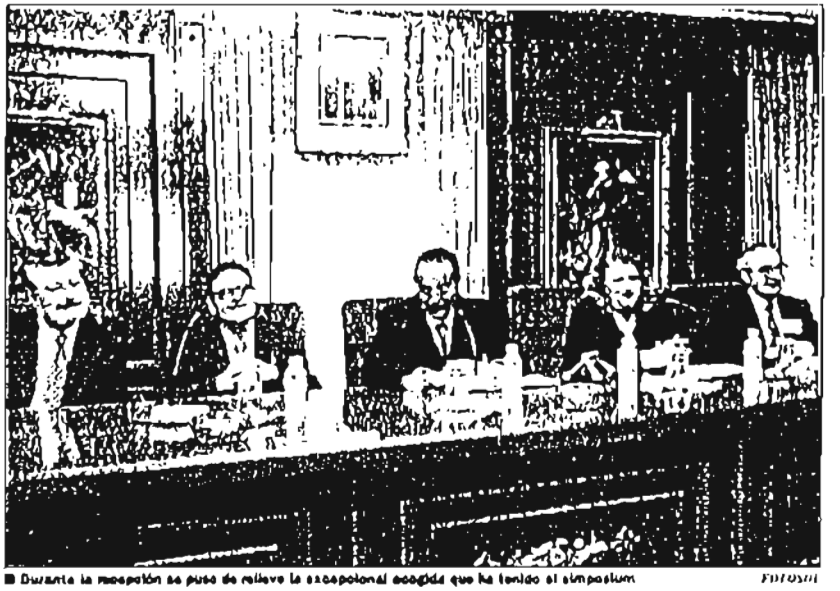

Durante la recepción se puso de relieve la excepcional acogida que ha tenido el simposium FOTOSOL

La ciudad se consolida como «lugar ideal» para congresos

JUAN C. REINA
MARBELLA

Los organizadores del noveno Simposium de la Sociedad Española de Historia de la Psicología fueron recibidos en el Ayuntamiento marbelli

«Todas las reuniones de alta cualificación buscan un entorno agradable para su celebración y Marbella es el lugar ideal para ello».

Estas fueron las palabras pronunciadas por la directora general del Profesorado, Carmen Carvajal, durante la presentación del IX Simposium de la Sociedad Española de la Historia de la Psicología cuyas jornadas dieron comienzo ayer en el hotel Andalucía Plaza con la conferencia inaugural a cargo de Mercedes Vico Monteoliva, catedrática de Teoría e Historia de la Educación. La clausura tendrá lugar mañana sábado a las dos de la tarde.

Recepción

Los organizadores fueron recibidos en el salón de plenos del Ayuntamiento por el teniente de alcalde y alcalde accidental, Julián Muñoz, quien después de unas palabras de bienvenida les habló de las excelencias turísticas de la ciudad y del contenido social y cultural en la labor que viene realizando la actual corporación municipal, que se ve correspondida con la elección de Marbella como sede de importantes acontecimientos de los que éste simposium es una buena muestra.

Le respondió el responsable del comité local de la Sociedad Española de Historia de la Psicología, Juan Antonio Mora, diciendo que en la reunión del pasado año celebrada en Palma de Mallorca, se acordó que la próxima se hiciera en Málaga y que, desde el primer momento, los organizadores pensaron en Marbella como lugar idóneo.

Desde el mes de noviembre pasado llevan trabajando en la organización.

Mora dijo también que en todas las ciudades donde se habían celebrado las anteriores reuniones, habían recibido ayudas y facilidades de sus respectivos ayuntamientos, pero que en ninguna habían tenido la sorprendente acogida que les ha dispensado Marbella donde podía afirmar que el Ayuntamiento «se había volcado» no solamente de ayudas y atenciones, sino aportando ideas e iniciativas para el mejor resultado, por lo cual y en nombre de la organización quería expresar el más profundo agradecimiento.

Julián Muñoz le entregó una reproducción en plata del arco de entrada a la ciudad como recuerdo y seguidamente fueron invitados a una copa de vino en el hall de entrada del Ayuntamiento.

Simposium sobre Historia de la Psicología y afines

J.C.R.
MARBELLA

● Durante los días 24 al 27 de abril, se celebrará en el hotel Andalucía Plaza el IX Simposium de la Sociedad Española de Historia de la Psicología, en el que participarán numerosos especialistas nacionales y extranjeros (procedentes de Rusia, Alemania, Brasil y Méjico), quienes han presentado ya más de un centenar de trabajos científicos, que serán publicados por la revista «Historia de la Psicología».

El congreso está dirigioo a especialistas en Psicología, Pedagogía, Medicina, Filosofía, historiadores en general y todo el amplio abanico de ciencias próximas o conexas a la Psicología.

Dado que se otorgará el premio «Juan Huarte de San Juan», para investigaciones realizadas por estudiantes, pueden participar en el congreso, los estudiantes que lo deseen con su correspondiente investigación. Para ello deberán inscribirse en la Delegación Municipal de Cultura.

En la mesa dedicada a Historia de la Psicología Española, participarán 23 investigadores con aportaciones en comunicaciones y carteles.

En la que lleva por título «El centenario del nacimiento de Vygotsky y Piaget: Psicología y Educación», intervendrán especialistas del Departamento de Psicología de Moscú y 18 investigadores procedentes de diversas universidades españolas y extranjeras.

Para la mesa «Medicina y Ciencias Biológicas: sus repercusiones en la Historia de la Psicología», se han aceptado 17 trabajos de análisis sot las conexiones de la Psicolo con otras ciencias que le s propias.

Por último, el gran núm de trabajos presentados a mesa de temas libres: traba sobre historia, métodos, us etc... sobre los procesos psi lógicos básicos, «atención, cepción, aprendizaje, memo pensamiento, lenguaje, etc ra...», que suman un total de comunicaciones, ha exigido desdoblamiento de la misma dos sesiones de trabajo p lelas. Durante la última ses general, celebrada en Palma Mallorca en abril del pas año, se decidió por unanimi que esta vez el Simposium viera lugar en la Costa del «por lo que se ha elegid maravilloso enclave de Ma lla, como portaestandarte c misma».

La ciudad acoge un simposio de Historia de la Psicología

J. A. B. MARBELLA ■
La Sociedad Española de Historia de la Psicología (SEHP) celebrará su IX Simposio en el hotel Andalucía Plaza del 24 al 27 de abril. A este evento acudirán especialistas nacionales y extranjeros procedentes de Rusia, Alemania, Brasil y Méjico, que presentarán sus comunicaciones en las diferentes mesas o grupos de trabajo en los que se ha dividido. Tras su paso por varias ciudades españolas, el congreso de la SEHP recala en la nuestra tras decidirse por unanimidad en la última sesión general del mismo, que se celebró en Palma de Mallorca en abril del año pasado.

El Simposio está dirigido a especialistas de Psicología, Pedagogía, Medicina, Filosofía, historiadores en general y «todo el amplio abanico de ciencias próximas o conexas a la Psicología». Está abierto también a la participación de estudiantes de las anteriores disciplinas. En el curso del mismo se otorgará el premio «Juan Huarte de San Juan» a las investigaciones que éstos últimos presenten. Los interesados pueden informarse en el teléfono 2276362, o en la delegación municipal de Cultura, que colabora en la celebración.

Las comunicaciones de los participantes en el congreso ascienden a más de 100 y serán publicadas en la Revista de Historia de la Psicología, que edita la SEHP.

los alumnos y el auditorio disten- televisión

IX Simposio de la Sociedad Española de Historia de la Psicología

EL P.U.

Juan Antonio Mora Mérida, profesor titular de Psicología Básica en la Universidad de Málaga, será el responsable de organizar el IX Simposio de la Sociedad Española de Historia de la Psicología (SEMP), que se celebrá entre los días 24 y 27 de abril en el Hotel Andalucía Plaza de Marbella.

El simposio está dirigido a especialistas en Psicología, Pedagogía, Medicina, Filosofía, Historia y en cualquier otra especialidad próxima a la Psicología, así como a los estudiantes de las disciplinas enumeradas.

Durante el simposio tendrá lugar la entrega del premio Juan Huarte de San Juan, destinado a premiar investigaciones realizadas por estudiantes. Los alumnos asistentes, podrán por tanto presentar a los participantes los resultados de su investigación. Las sesiones científicas se articularán en torno a cuatro grandes temas de trabajo, Historia de la Psicología Española., El nacimineto de Vygotsky y Piaget: Psicologías y Educación, Medicina y Ciencias Biológicas:Sus repercusiones en la Historia de la Psicología.

Temas libres

Las personas interesadas en participar en este simposio u obtener más información al respecto, pueden ponerse en contacto con Juan Antonio Mora Mérida, Departamento de Psicología Básica, en la Facultad de Psicología.

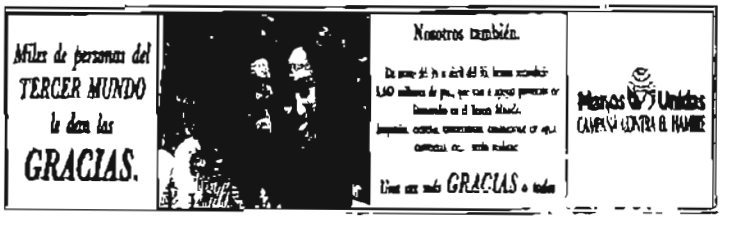

Más de 200 especialistas acuden al IX Simposio de la SEHP

J. A. B. MARBELLA ■
Más de doscientas personas asistirán al IX Simposio que la Sociedad Española de Historia de la Psicología (SEHP) celebra en el hotel Andalucía Plaza entre mañana y el día 27. A este evento acudirán especialistas nacionales y extranjeros procedentes de Rusia, Alemania, Brasil y Méjico, que presentarán sus comunicaciones en las diferentes mesas o grupos de trabajo en los que se ha dividido.

El Simposio está dirigido a especialistas de Psicología, Pedagogía, Medicina, Filosofía, historiadores en general y «todo el amplio abanico de ciencias próximas o conexas a la Psicología». Está abierto también a la participación de estudiantes de las anteriores disciplinas.

PREMIO

En el curso del simposio se otorgará el premio «Juan Huarte de San Juan» a investigacio-